

Grafische Aufzählungen für die Einkaufswelten (Rahmen, runde Ecken, uvm.)

digitalwert® - Agentur für digitale Wertschöpfung GmbH

verantwortlich: christian scheibe (führung digitaler wertschöpfungsprozesse)
alaunstraße 9 _ 01099 Dresden

Für Supportanfragen nutzen Sie bitte die Ticketfunktion über Ihren Shopware Account. Eine kurze Anleitung finden Sie am Ende dieses Dokuments.

Inhaltsverzeichnis

1	Installationsanleitung	3
2	Textbausteine	3
3	Eigene Shopware Blöcke	5
4	Problembehebungen	7
4.1	Die grafischen Aufzählungen werden im Frontend des Onlineshops nicht angezeigt	7
4.2	Nach dem Platzieren des Einkaufswelten-Elements in der Einkaufswelt lässt sich das Element nicht öffnen (beispielsweise per Doppelklick)	10
4.3	Das Plugin lässt sich nicht installieren, aktivieren oder aktualisieren	12

1 Installationsanleitung

Installieren Sie das Plugin über den Plugin-Manager und nehmen Sie Ihre gewünschten Einstellungen in der Plugin-Konfiguration vor. Leeren Sie anschließend den Cache des Shops und melden Sie sich gegebenenfalls im Shopware Backend neu an.

Beachten Sie bei einer Neuinstallation eines Plugins: wenn Sie ein Plugin neu installieren, werden automatisch alle bisherigen Werte der Felder in der Plugin-Konfiguration gelöscht. Ebenso werden alle bisher erstellten Icons gelöscht, legen Sie sich also bitte vor dieser Aktion eine Sicherheitskopie der Datenbanktabelle **s_core_graphicallistingelement** an.

2 Textbausteine

Name des Textbausteins	Beschreibung
GraphicallistingelementListBatchProcessing	der Name des Fensters für den Batch - Prozess
GraphicallistingelementListBatchProcessingText	der Text für die Schleife des Batch - Prozesses
GraphicallistingelementListBatchProcessingInfoText Headline	der Text der Überschrift des Informationstextes des Batch - Prozesses
GraphicallistingelementListBatchProcessingInfoText1	der erste Text des Informationstextes des Batch - Prozesses
GraphicallistingelementListBatchProcessingInfoText2	der zweite Text des Informationstextes des Batch - Prozesses
GraphicallistingelementWindowTitle	der Name des Fensters in der Listenansicht
GraphicallistingelementListName	die Spaltenbeschriftung des Namens der grafischen Aufzählung in der Listenansicht
GraphicallistingelementListCharacteractive	die Spaltenbeschriftung des Aktiv – Status des Aufzählungszeichens in der Listenansicht
GraphicallistingelementListCharactertype	die Spaltenbeschriftung des Typs des Aufzählungszeichens in der Listenansicht
GraphicallistingelementListIndividualcharacterclasses	die Spaltenbeschriftung der Klasse des Aufzählungszeichens in der Listenansicht
GraphicallistingelementListIndividualcharactervalue	die Spaltenbeschriftung des eigenen Wertes des Aufzählungszeichens in der Listenansicht
GraphicallistingelementListToolbarButtonCopy	die Schaltfläche „Markierte Einträge kopieren“

GraphicallistingelementDetailTitle	der Name des Bereichs in der Detailansicht
GraphicallistingelementDetailFieldsetTitleGeneral	der Name des ersten Fieldsets in der Detailansicht
GraphicallistingelementDetailName	der Name des Eingabefeldes für den Namen der grafischen Aufzählung
GraphicallistingelementDetailCssclass	der Name des Eingabefeldes für die individuelle CSS-Klasse der grafischen Aufzählung
GraphicallistingelementDetailFieldsetTitleCharacter	der Name des zweiten Fieldsets in der Detailansicht
GraphicallistingelementDetailCharacteractive	der Name des Checkboxfeldes für den Aktiv – Status des Aufzählungszeichens
GraphicallistingelementDetailCharacter type	der Name des Auswahlfeldes für den Typ des Aufzählungszeichens
GraphicallistingelementDetailIndividualcharacter class	der Name des Eingabefeldes für die Klasse des Aufzählungszeichens
GraphicallistingelementDetailIndividualcharacter value	der Name des Eingabefeldes für den eigenen Wert des Aufzählungszeichens
GraphicallistingelementDetailIndividualcharacter fontcolor	der Name des Eingabefeldes für die Schriftfarbe des Aufzählungszeichens als Hexcode
GraphicallistingelementDetailIndividualcharacter backgroundcolor	der Name des Eingabefeldes für die Hintergrundfarbe des Aufzählungszeichens als Hexcode
GraphicallistingelementDetailIndividualcharacter bordercolor	der Name des Eingabefeldes für die Umrandungsfarbe des Aufzählungszeichens als Hexcode
GraphicallistingelementDetailCharacterborderactive	der Name des Checkboxfeldes für den Aktiv – Status der Umrandung des Aufzählungszeichens
GraphicallistingelementDetailCharacterborderradius	der Name des Eingabefeldes für die runden Ecken in Pixeln für das Aufzählungszeichen
GraphicallistingelementDetailArrowrightactive	der Name des Checkboxfeldes für den Aktiv – Status des Pfeil nach rechts des Aufzählungszeichens
GraphicallistingelementDetailArrowrightborderwidth	der Name des Eingabefeldes für die Rahmenbreite des Pfeil nach rechts in Pixeln für das Aufzählungszeichen
GraphicallistingelementDetailFieldsetTitleText	der Name des dritten Fieldsets in der Detailansicht

GraphicallistingelementDetailTextcontent	der Name des Eingabefeldes für den Aufzählungstext
GraphicallistingelementDetailTextfontcolor	der Name des Eingabefeldes für die Schriftfarbe des Aufzählungstextes als Hexcode
GraphicallistingelementDetailTextbackgroundcolor	der Name des Eingabefeldes für die Hintergrundfarbe des Aufzählungstextes als Hexcode
GraphicallistingelementDetailTextbordercolor	der Name des Eingabefeldes für die Umrandungsfarbe des Aufzählungstextes als Hexcode
GraphicallistingelementDetailTextborderactive	der Name des Checkboxfeldes für den Aktiv – Status der Umrandung des Aufzählungstextes
GraphicallistingelementDetailTextborderradius	der Name des Eingabefeldes für die runden Ecken in Pixeln für den Aufzählungstext

3 Eigene Shopware Blöcke

Um updatesichere Anpassungen am Plugin im eigenen Theme vorzunehmen, müssen Sie die Datei **emotion_graphical_listings.tpl** im Verzeichnis „**EIGENES_THEME/ widgets/emotion/components**“ ablegen und können dann über folgende eigene Plugin Shopware Blöcke eigene Anpassungen vornehmen (zu Beginn der Datei muss dabei {extends file="parent:widgets/emotion/components/emotion_graphical_listings.tpl"} stehen):

```
{block name='widget_emotion_graphical_listings'} ... {/block}
{block name='widget_emotion_graphical_listings_style'} ... {/block}
{block name='widget_emotion_graphical_listings_style_inner'} ... {/block}
{block name='widget_emotion_graphical_listings_container'} ... {/block}
{block name='widget_emotion_graphical_listings_container_headline'} ... {/block}
{block name='widget_emotion_graphical_listings_container_headline_inner'} ... {/block}
{block name='widget_emotion_graphical_listings_inner_ul'} ... {/block}
{block name='widget_emotion_graphical_listings_inner_ul_li_external'} ... {/block}
{block name='widget_emotion_graphical_listings_inner_ul_li_external_character'} ... {/block}
{block name='widget_emotion_graphical_listings_inner_ul_li_external_arrowright'} ... {/block}
{block name='widget_emotion_graphical_listings_inner_ul_li_external_textcontent'} ... {/block}
{block name='widget_emotion_graphical_listings_inner_ul_li_external_textcontent_inner'} ...
{/block}
{block name='widget_emotion_graphical_listings_inner_ul_li_1'} ... {/block}
```



```
{block name='widget_emotion_graphical_listings_inner_ul_li_7_textcontent_inner'} ... {/block}
{block name='widget_emotion_graphical_listings_inner_ul_li_8'} ... {/block}
{block name='widget_emotion_graphical_listings_inner_ul_li_8_character'} ... {/block}
{block name='widget_emotion_graphical_listings_inner_ul_li_8_arrowright'} ... {/block}
{block name='widget_emotion_graphical_listings_inner_ul_li_8_textcontent'} ... {/block}
{block name='widget_emotion_graphical_listings_inner_ul_li_8_textcontent_inner'} ... {/block}
{block name='widget_emotion_graphical_listings_inner_ul_li_9'} ... {/block}
{block name='widget_emotion_graphical_listings_inner_ul_li_9_character'} ... {/block}
{block name='widget_emotion_graphical_listings_inner_ul_li_9_arrowright'} ... {/block}
{block name='widget_emotion_graphical_listings_inner_ul_li_9_textcontent'} ... {/block}
{block name='widget_emotion_graphical_listings_inner_ul_li_9_textcontent_inner'} ... {/block}
{block name='widget_emotion_graphical_listings_inner_ul_li_10'} ... {/block}
{block name='widget_emotion_graphical_listings_inner_ul_li_10_character'} ... {/block}
{block name='widget_emotion_graphical_listings_inner_ul_li_10_arrowright'} ... {/block}
{block name='widget_emotion_graphical_listings_inner_ul_li_10_textcontent'} ... {/block}
{block name='widget_emotion_graphical_listings_inner_ul_li_10_textcontent_inner'} ... {/block}
```

4 Problembhebungen

4.1 Die grafischen Aufzählungen werden im Frontend des Onlineshops nicht angezeigt

In dem Fall, dass die grafischen Aufzählungen im Frontend des Onlineshops nicht angezeigt werden, können folgende Punkte die Ursache sein:

(1). Sie haben nach der Installation und Aktivierung des Plugins noch nicht den **kompletten** Shop Cache (also inklusive Theme- und Backend-Cache) geleert.

Performance - □ ×

Start Cache Einstellungen

Erfahre Genaueres über das Performance-Modul in unserer [Dokumentation](#).

Cache-Verzeichnis Informationen

Name	Backend	Verzeichnis	Dateien	Größe	Freier Speicher	Meldung
Shopware configuration	Apcu		1029	1.17 MB	30.76 MB	✓
Http-Reverse-Proxy	shopware="ESV1.0"; ...	var/cache/production_201708...	190	1.84 MB	16.97 GB	✓
Shopware templates		var/cache/production_201708...	838	11.28 MB	16.97 GB	✓
Shopware theme		web/cache/	10	4.14 MB	16.97 GB	✓
Shopware Proxies		var/cache/production_201708...	58	401.91 KB	16.97 GB	✓
Doctrine Proxies		var/cache/production_201708...	14	217.93 KB	16.97 GB	✓
Zend OPcache			1772	38.86 MB	25.14 MB	✓

Neu laden

Welche Bereiche sollen geleert werden?

<input checked="" type="checkbox"/> Shopware Konfiguration <i>Cache für Einstellungen / Snippets etc.</i>	<input checked="" type="checkbox"/> Proxies und Meta-Daten <i>Cache für Proxy-Objekte</i>
<input checked="" type="checkbox"/> Template-Cache <i>Cache für kompilierte Templates Dateien</i>	<input checked="" type="checkbox"/> Cache Suchfunktion <i>Cache für Suchergebnisse und Index</i>
<input checked="" type="checkbox"/> Themes kompilieren <i>Kompiliert die Theme Dateien</i>	<input checked="" type="checkbox"/> Index SEO-Urls <i>Cache für SEO-Routen und Index</i>
<input checked="" type="checkbox"/> Http-Proxy-Cache <i>Cache für HTTP-Reverse-Proxy, falls aktiv</i>	

Alle auswählen Leeren

(2). Eine eigene Anpassung in Ihrem eigenen Theme überschreibt aufgrund der Shopware - Vererbung die Anpassung des Plugins (die Shopware - Vererbung ist folgende: Bare Theme -> Responsive Theme -> Plugin Theme -> eigenes Theme). Dies können Sie prüfen, indem Sie einmal das **Responsive Theme von Shopware aktivieren** und danach den **kompletten Shop** (also inklusive Theme- und Backend-Cache) leeren.

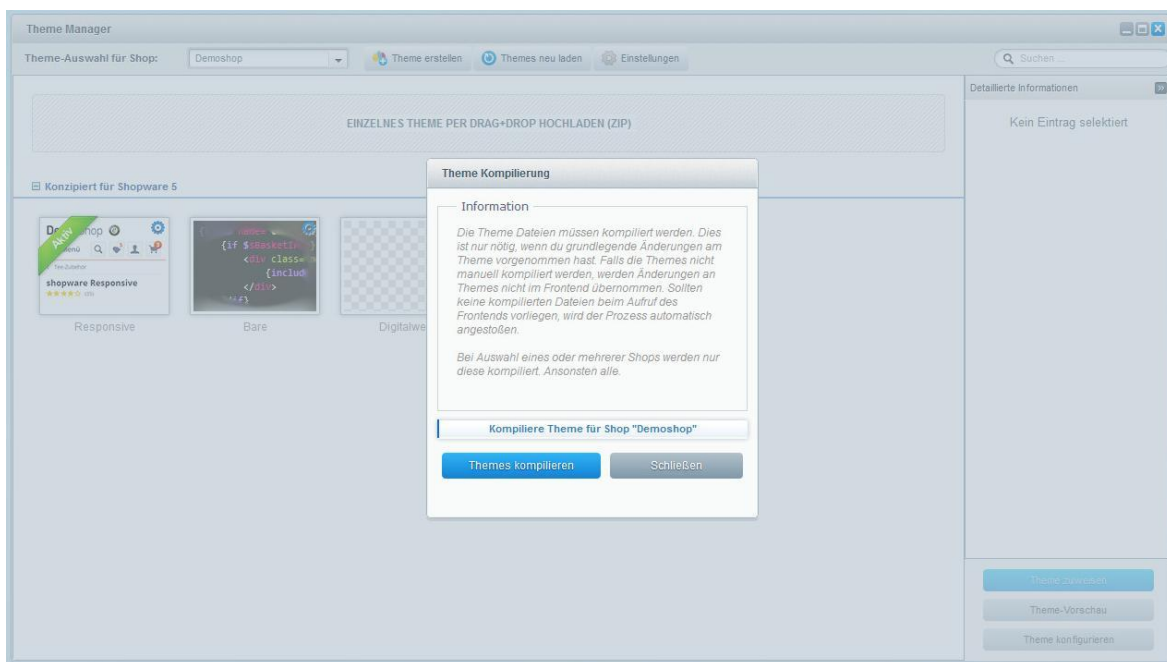

(3). Ein anderes Shopware - Plugin überschreibt unsere Plugin-Anpassung. Dies können Sie prüfen, indem Sie die anderen Plugins einmal deaktivieren und danach den **kompletten Shop** (also inklusive Theme- und Backend-Cache) leeren.

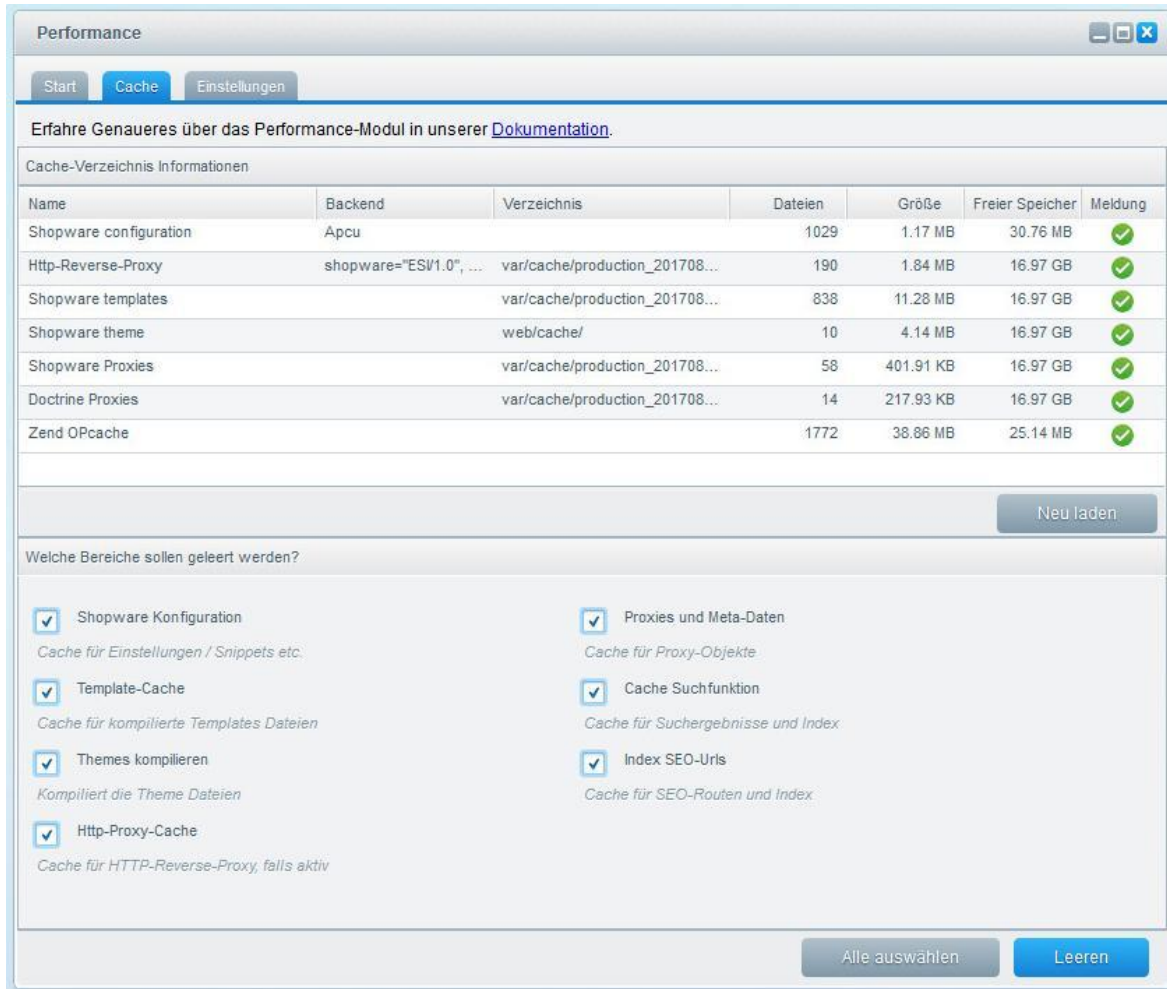

4.2 Nach dem Platzieren des Einkaufswelten-Elements in der Einkaufswelt lässt sich das Element nicht öffnen (beispielsweise per Doppelklick)

In dem Fall, dass nach dem Platzieren des Einkaufswelten-Elements in der Einkaufswelt sich das Element nicht öffnen lässt (beispielsweise per Doppelklick), **liegt der Fehler am Cache von Shopware beziehungsweise am Browser - Cache selbst.**

Gehen Sie wie folgt vor:

(1). Leeren Sie nach der Installation und Aktivierung des Plugins einmal den **kompletten** Shop Cache (also inklusive Theme- und Backend-Cache).

Performance - □ ×

Start Cache Einstellungen

Erfahre Genaueres über das Performance-Modul in unserer [Dokumentation](#).

Cache-Verzeichnis Informationen

Name	Backend	Verzeichnis	Dateien	Größe	Freier Speicher	Meldung
Shopware configuration	Apcu		1029	1.17 MB	30.76 MB	✓
Http-Reverse-Proxy	shopware="ESV1.0"; ...	var/cache/production_201708...	190	1.84 MB	16.97 GB	✓
Shopware templates		var/cache/production_201708...	838	11.28 MB	16.97 GB	✓
Shopware theme		web/cache/	10	4.14 MB	16.97 GB	✓
Shopware Proxies		var/cache/production_201708...	58	401.91 KB	16.97 GB	✓
Doctrine Proxies		var/cache/production_201708...	14	217.93 KB	16.97 GB	✓
Zend OPcache			1772	38.86 MB	25.14 MB	✓

Neu laden

Welche Bereiche sollen geleert werden?

<input checked="" type="checkbox"/> Shopware Konfiguration <i>Cache für Einstellungen / Snippets etc.</i>	<input checked="" type="checkbox"/> Proxies und Meta-Daten <i>Cache für Proxy-Objekte</i>
<input checked="" type="checkbox"/> Template-Cache <i>Cache für kompilierte Templates Dateien</i>	<input checked="" type="checkbox"/> Cache Suchfunktion <i>Cache für Suchergebnisse und Index</i>
<input checked="" type="checkbox"/> Themes kompilieren <i>Kompiliert die Theme Dateien</i>	<input checked="" type="checkbox"/> Index SEO-Urls <i>Cache für SEO-Routen und Index</i>
<input checked="" type="checkbox"/> Http-Proxy-Cache <i>Cache für HTTP-Reverse-Proxy, falls aktiv</i>	

Alle auswählen Leeren

(2). Leeren Sie anschließend den Browser – Cache / die Chronik Ihres Browsers. Meist kann man dies über das Bürger-Icon und den Menüpunkt „Einstellungen“ vornehmen, indem man dort entweder die Chronik löscht oder die Browserdaten (dies kommt auf Ihren verwendeten Browser an).

(3). Anschließend müssen Sie sich nur noch im Shopware Backend neu anmelden und das Einkaufswelten-Element müsste sich nun problemlos öffnen lassen (beispielsweise per Doppelklick).

4.3 Das Plugin lässt sich nicht installieren, aktivieren oder aktualisieren

In dem Fall, dass sich das Plugin nicht installieren, aktivieren oder aktualisieren lässt, empfehlen wir, aber auch der offizielle Shopware Support, Ihnen, das **Shopware Sicherheits-Plugin** einmal zu deinstallieren und danach die Aktion noch einmal zu probieren (die Installation, Aktivierung oder Aktualisierung). Nach der Durchführung der Aktion (der Installation, Aktivierung oder Aktualisierung) können Sie danach problemlos das **Shopware Sicherheits-Plugin** wieder installieren und aktivieren.

Supportanfrage stellen

Für Supportanfragen steht Ihnen das Ticketsystem in Ihrem Shopware Account zur Verfügung. Nur damit ist eine korrekte Einreichung und Bearbeitung möglich.

1. Einloggen unter <https://account.shopware.com/>
2. Navigieren Sie in den "Shopbetreiberbereich"

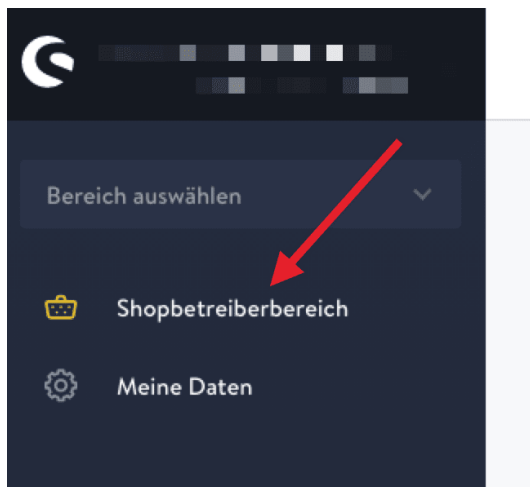

3. Navigieren Sie in den Bereich "Support"

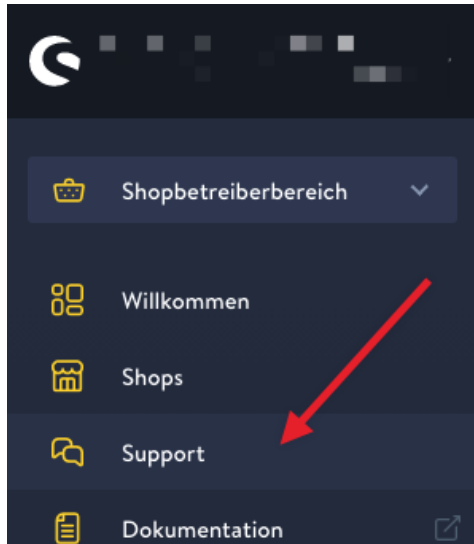

4. Klicken Sie auf den Button "Support anfragen" um ein neues Ticket für das Plugin zu erstellen.

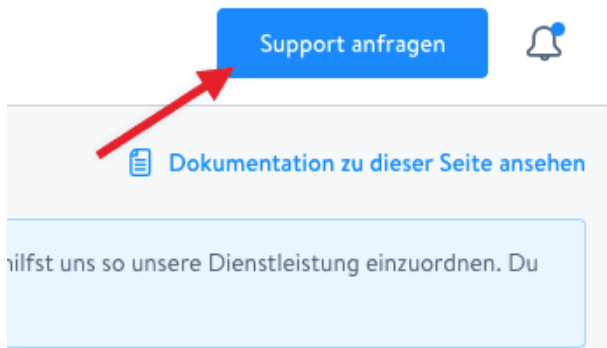

5. Folgen Sie dem Ticketassistenten und füllen Sie alle notwendigen Felder aus.

Wir sind stets bemüht Ihre Anfragen im Rahmen der vorgegeben Shopware Supportzeiten zu beantworten. **Bitte sehen Sie von zusätzlichen E-Mails oder Anrufen ab.** Diese führen nur zu weiteren erheblichen Aufwänden und blockieren die Bearbeitung der Supportanfragen.